

교당 교화 白書 기술에 관한 小考

최진선 교화상임위원회 전문위원

목 차

I. 서 론

II. 본 론

1. 교당 백서 기술의 방향
2. 지역사회현황
3. 교당운영 예규
4. 당년 교화 · 사업보고
5. 당년 교화통계
 - 1) 교도현황
 - ① 남녀별 ② 연령(세대)별
 - ③ 지역별 ④ 마을별
 - ⑤ 범위별
 - 2) 월별 입교현황
 - 3) 월별 출석현황
 - 4) 의식교화현황
 - 5) 순교현황
 - 6) 교도훈련현황
 - 7) 유지비 및 헌공금 현황
 - 8) 전년도 설교제목

6. 당년 결산보고

7. 차기년 교화 · 사업계획

- 1) 교화목표
 - 2) 세부실천계획
 - 3) 월별 교화계획
 - 4) 월별 설교, 교리공부 계획
 - 5) 훈련계획
 - 6) 4측2재 계획
 - 7) 교도강연계획
- ### 8. 차기년 교화단 편성표
- ### 9. 차기년 교화사업 예산서
- ### 10. 교화단별 교도명부(주소록)

III. 결 론

부록 : 교당규정

I. 서 론

84년의 원불교 역사에서 교당 역사는 원기 3년에 옥녀봉아래 설립된 구간도실을 최초의 교당으로 기록하고 있다.

그후 원기 9년 익산 총부 건설과 함께 불법연구회 영산지부(출장소)를 설립하게 되고, 원기 11년에 경성지부(출장소) 설립과, 원기 12년에 신흥 분회를 두고 교무가 파견되어 교도들과 모여 공부하고 교화활동을 시작하였다. 이에 실제적인 교당 역사는 70여 년에 이른다.

70여 년 교당 역사에 실제적인 교화 활동을 전개하고, 조직적인 교화를 해온 교당 역사가 기록으로 남겨진 것은 부분적으로 교고총간, 회보, 원광, 원불교신문 등에 기록되어있고 최근들어 각 교당의 연혁을 중심으로 후대 교무들에 의해 ○○교당 50년사, 60년사, 70년사들의 기록이 편집되어지고 있다.

정산 종사께서는 「역사는 세상의 거울이라. 모든 일의 흥망성쇠가 이 역사에 나타나게 된다.」고 말씀하셨으니, 교단발전과 교당교화의 흥망성쇠가 교당 역사기록에 달려있다고 해도 과장된 표현은 아닐 것이다.

한 교당, 한 교당이 세워지고 교무들의 피땀어린 교당교화의 자취가 기록으로 남겨진 것은 매우 소중한 일이다. 그러나 아직도 교무들의 역사의식의 부족과 자료와 역사의 소중성보다는 자신의 업적평가에 대한 겸손함 때문에 제대로 기록이 드러나지 않고 그냥 묻혀져 가고 있다.

새로 맞이할 2000년대, 원기 100년을 앞둔 시점에서 좀더 조직적이고, 실용성 있는 교화 활동이 이루어지기 위해 각 교당 교무들의 열심과 정성으로 이룩해온 교당 교화의 업적과 활동들이 일목요연하게 정리되고 기록되어 자료로 남겨지길 기대한다. 그 업적과 토대 위에 후진들이 새로운 계획과 방법으로 항상 시대에 앞서가는 교화가 되어지고, 새로운 프로그램들이 개발되어져 불법을 시대화 · 생활화 · 대중화 하는 교법 정신의 실천이 지역과 시대에 맞게 전국교당에서 활발하게 이루어지길 기대하며 교당 백서 기술에 관한 몇 가지 의견을 제시하고자 한다.

단, 아직까지 나와있는 교당 백서가 많지 않아 지금까지 경인교구에서 발행된 분당교당(81년부터 3년간 발행) · 수원교당 · 부평 교당들의 자료를 중심으로 정리하였고 바람직한 교당 백서의 발간에 대한 모델을 제시해 보고 자 한다.

II. 본 론

1. 교당 백서 기술의 방향

1) 지역, 교당규모, 교도수, 교무들의 교화방법에 따라 여러 형태의 백서 기술이 되어질 수 있으나 여기에서는 중소도시이상 지역, 교도수 200명 내외, 출석교도 100명 내외, 일반, 청년, 학생, 어린이법회가 운영되는 교당규모를 기준으로 정해보았고 교당규모에 따라 내용은 다소 가감하여 활용할 수 있도록 했다.

2) 백서 기술은 흔히 국가단체나 기업에서 1년을 단위로 있어졌던 모든 활동과 사업 실적들을 평가하고 정리하는 자료로 활용되는바 여기에서도 1년 교화활동을 중심으로 정리하였고, 교당교화 장단기 계획에 맞춰 3년이나 6년 단위로 교화활동 백서를 정리하는 것도 가능하다고 본다.

3) 순서는 지역사회현황, 교당운영 예규, 당년 교화사업보고 및 교화현황을 소개하고 결산보고, 차기년 교화계획 및 예산서 순으로 정리해 보았다.

4) 지역사회 현황은 지역교화와 교당교화의 방향을 세우는데 도움이 될 것으로 판단되며 여기에서는 교구청이 있는 수원지역 현황만 소개하였다.

5) 원기84.1월에 개정된 교당규정을 부록으로 처리하였고 여기에서는 신도시 교당교화의 모델을 제시하고자하는 분당교당 내규를 맨 앞에 편집하여 교도들의 임무파악이 되도록 하였다.

6) 교당행사의 4축2재, 훈련, 지역사회 봉사활동 등 구체적인 프로그램 제시가 아쉽고 여기에서는 교당교화 현황을 주로 정리하였고 교당사업과 행사는 연혁형태로 정리가 되었음을 밝혀 둔다.

7) 교당 현황 및 통계는 가능한 세분화하고 3년 단위로 비교할 수 있도록 도표가 작성됐으면 좋겠다.

8) 교화목표 및 세부실천계획은 교당상황이나 지역 따라 설정되어져야 할 것이며 가능한 교리공부나 설교제목 등 1년 공부계획도 미리 나와졌으면 하는 바램이다.

2. 지역사회현황(수원)

◆ 연혁개요

1931.4 화성군 수원면에서 수원읍으로 승격

1949.8 수원시로 승격

1963.12.경기도청 소재지 확정

1988.7. 장안구,권선구설치

1993.2 팔달구 설치

◆ 행정구역별

구별	동장수	동수	통반수	면적(km ²)	가구수	인구
3구	35	56	(1,191) 5,980	121.20	249,055	769,876
장안구	11	15	(393) 2,010	36.66	80,829	251,420
권선구	12	22	(409) 2,047	49.85	89,802	283,132
팔달구	12	19	(389) 1,923	34.69	78,424	235,324

◆ 소재지 : 442-070 경기도 수원시 팔달구 인계동 1111 (수원시청)

Tel : 0331)236-7131

◆ 면 적 : 121,20km²

◆ 인 구 : 세대수 273,114. 인구수 769,876명

◆ 행정구역 : 3구 35개동 1,232통 6,199반

◆ 재정규모 : 총 791,639백만원, 재정자립도 : 90.1%

(일반회계 : 397,913 특별회계 : 393,726)

◆ 국제교류도시 : 일본 북해도 옥천시, 중국 산둥성 제남시, 인도네시아 반둥시

호주 타운스빌시

◆ 시상징물 : 木 - 은행나무, 花 - 철쭉꽃, 鳥 - 비둘기

◆ 인터넷 홈페이지 : [http : //city.suwon.kyonggi.kr/](http://city.suwon.kyonggi.kr/)

◎ 행정조직

◆ 기구 : 1실, 6국, 4담당관, 25과, 19사업소

◆ 정원 : 총 2,479명(정무직 1, 일반직 1,591, 별정직 67, 기능직 753, 고용직 56, 지도직 11)

◎ 시의회 현황

◆ 정원 : 50명(현원 48명)

◆ 상임위원회 : 기획경제, 총무, 보사 · 환경, 도시 · 건설

● 사회지표

- ◆ 주택보급률 : 81.4%
- ◆ 상수도보급률 : 96.6%
- ◆ 하수도처리률 : 84.9%
- ◆ 전화보급률 : 151.7%
- ◆ 자동차등록(천대) : 179
- ◆ 도시가스보급률 : 31.5%

● 산업

- ◆ 산업구조(%) : 1차(3.3), 2차(18.2), 3차(71.5)
- ◆ 주요산업 : 공업/ 제조업체수 644개 업체, 주요업종은 화학, 식품, 전자, 전기, 기계, 섬유.
농업 : 농가 2,503호, 농업인구 10,487명, 주요 농산물은 쌀, 보리, 배추, 무, 배 등

● 주요기관시설

- ◆ 교육기관 : 204개/ 유치원 109, 초등학교 45, 중학교 23, 고등학교 21,
전문대 3(수원여자,장안,동남보건) 대학교 6(경희대,경기대,성균관대,아주대,수원대,
서울대농생명대
- ◆ 의료기관 : 518개소/ 종합병원 3, 병의원 431, 한의원 84
- ◆ 복지시설 : 13개소/ 장애인1, 아동 3, 양로원 4, 기타 5
- ◆ 숙박시설 : 408개소/ 호텔 5, 여관 348, 여인숙 127
- ◆ 공공기관 : 농촌진흥청, 경기도청, 경기도교육청, 수원지방법원, 검찰청, 국립지리원,
내무부연수원
- ◆ 기타 : 수원상공회의소, 경인일보, 경기일보, 수원선경 도서관

● 관광 · 문화

- ◆ 중요문화재 : 19점(국가지정 7, 도지정 11, 문화재자료 1)/ 수원성, 팔달문, 화서문, 화령전
- ◆ 문화행사 : 화홍문화재(10월), 한여름밤의 음악축제(8월), 수원성곽순례(5월)
- ◆ 문화시설 : 경기도 문화 예술회관, 시민회관, 수원시 야외음악당
- ◆ 시립예술단체 : 수원시립 교향악단, 수원시립합창단
- ◆ 주요공원 : 효행, 효원, 원천유원지, 팔달산, 장안공원
- ◆ 관광유원지 : 한국민속촌, 용인자연농원
- ◆ 유통시설 : 백화점(갤러리아, 뉴코아, 영동, 남문, 시민, 한양), 재래시장(조원, 연무,
세류, 역전, 영통, 지동)
- ◆ 기타 : 용주사, 용릉, 건릉

●지역특산물(품)

- ◆ 농2산물 : 딸기, 용지대월주
- ◆ 기타 : 갈비

3. 교당운영 예규

1) 분당교당 운영 내규

제 1 장 총 칙

제1조(목적) 본 내규는 교당 규정에 의하여 분당교당(이하 교당)의 조직 및 운영에 관한 사항을 규정함으로써 교당의 운영과 교화의 원활을 기함을 목적으로 한다.

제 2 장 임 원

제2조(교도회장)

1. 본 교당의 교도를 대표하기 위하여 교도회장 1인을 둔다.
2. 교도회장은 교산운용에 관한 사항, 예산 결산에 관한 사항, 유지운영에 관한 사항, 건물 및 도량 수호에 관한 사항 등을 주관한다.
3. 교도회장은 교당 교의회의 의장이 된다.

제3조(교도부회장)

교도회장을 보좌하고 유고시 그 임무를 대행하기 위하여 교도부회장 약간인을 둔다.

제4조(고문)

1. 교당의 운영에 관하여 교도회장을 자문하기 위하여 약간인의 고문을 둘 수 있다.
2. 고문은 본 교당의 임원으로 10년 이상 재직한 자로서 법계 교정(법마상전급) 이상의 유공인과 지역사회의 저명인사로 교당의 교화에 도움이 되는 사람 중에서 추대하되 교당 교의회의 결의에 의한다.
3. 추대한 고문은 교규의 정한 바에 따라 임면한다.

제5조(단장, 중앙)

1. 본 교당의 교화단 교화의 원활을 기하기 위하여 각 교화단에 단장 1인, 중앙 1인을 둔다.
2. 단장은 교화단의 관리 및 단원의 공부 사업 지도, 교무의 교화사무조력, 의식보급, 교당개척, 유지 운영대책 등을 담당한다.
3. 중앙은 단장을 보좌하고 단장 유고시 그 임무를 대행한다.

제6조(임원의 임면)

각 임원의 임면은 교당 교의회에서 선출하여 재가교역자 인사 임면규정에 의한다. 단 단

장과 중앙은 교무의 권한 사항으로 한다.

제7조(임원의 임기)

1. 임원의 임기는 3년으로 하되 재임면 절차에 의하여 연임할 수 있다.
2. 임원의 결원시에는 교규에 의해 후임자를 선임하고 임기는 전임자의 잔여 임기로 한다. 회장, 부회장의 경우 잔여임기가 1년 미만일 때는 교당 교의회에서 후임자를 선임한다.

제 3 장 교당교회회

제8조(구성) 교당 교의회는 본 교당의 임원으로 구성한다.

제9조(기능) 교당 교의회는 본 교당의 의결기관으로 다음 사항을 의결한다.

- ①예산 결산에 관한 사항
- ②교화 및 사업계획에 관한 사항
- ③교산 처리에 관한 사항
- ④교당 운영 내규의 제정 및 개폐에 관한 사항
- ⑤기타 의장이 중요하다고 인정하는 사항

제10조(회의) 교당 교의회는 정기회의는 매년 12월 중에 의장이 소집하며 필요에 따라 임시회의를 소집할 수 있다.

제11조(의결) 교당 교의회는 재적의원 과반수의 출석과 출석의원 과반수의 찬성으로 한다.

제12조(재가) 교당교회회에서 의결된 사항은 교무의 재가를 얻어 시행한다.

제13조(기구)

1. 교당 교의회는 원활한 운용을 위해 교화분과 위원회, 봉공분과 위원회, 총무분과 위원회, 재무분과 위원회 등 4개 분과위원회를 두어 업무를 집행한다.
2. 분과위원회의 구성은 단장과 중앙으로 하고, 위원장은 단장 가운데서 선임하며 그 외의 단장과 중앙은 분과 위원으로 한다.

제14조(구성) 분과위원회는 회장의 지휘 감독하에 선임교무의 재가를 얻어 다음과 같은 업무를 수행한다.

1. 교화분과

- ①법회준비 및 안내
- ②회보제작 및 배포, 발송
- ③교도훈련에 관한 사항
- ④의식 및 행사에 관한 사항
- ⑤신입교도 관리에 관한 사항
- ⑥대외교화를 위한 사항
- ⑦청소년 및 어린이 교화에 관한 사항

- ⑧교화단 관리 및 결석자 관리에 관한 사항
- ⑨순교에 관한 사항
- ⑩교도 애경사 관리
- ⑪기타 교화에 관한 사항

2. 봉공분과

- ①교당 봉공활동에 관한 사항
- ②생협활동에 관한 사항
- ③교구 및 중앙봉공회에 관한 사항
- ④지역사회 봉사에 관한 사항
- ⑤기타 봉공 및 자선활동에 관한 사항

3. 총무분과

- ①교당행사 기획 및 정리
- ②교당 교의회 사무
- ③교당 운영 계획
- ④대외 업무
- ⑤타 분과에 속하지 않는 업무

4. 재무분과

- ①예산 및 결산 업무
- ②유지비, 헌공금, 회사금 관리
- ③세무관리
- ④회계업무
- ⑤비품 및 집기 관리
- ⑥교산 운용에 관한 사항
- ⑦교당 건물의 수호 및 관리
- ⑧기타 재무에 관한 사항

제 4 장 총 회

제15조(기능) 총회는 다음 사항에 준한다.

1. 교당의 각종사항에 대한 종합적 보고

2. 예산, 결산의 보고
3. 시상

제 5 장 재 정

제16조(재정) 본 교당의 재정은 교도의 유지비, 보은금, 기도금, 기념금, 회사금, 기타 수입금 등으로 충당한다.

제17조(회계연도) 본 교당의 회계연도는 매년 1월 1일부터 12월 31일까지로 한다.

제 6 장 부 칙

제19조(시행) 이 내규는 공포한 날부터 시행한다.

제20조(경과조치) 이 내규 제정 당시의 임원은 이 회칙에 의거하여 선임된 것으로 간주한다.

제21조(시행규정) 이 내규에 규정되지 않은 사항은 원불교의 교헌, 교령, 교규, 일반 관례의 순에 따른다.

제22조(개정) 본 내규의 개정은 교당 교의회 재적의원 3분의 2의 찬성으로 의결한다.

2) 교당교화 운영 조직표

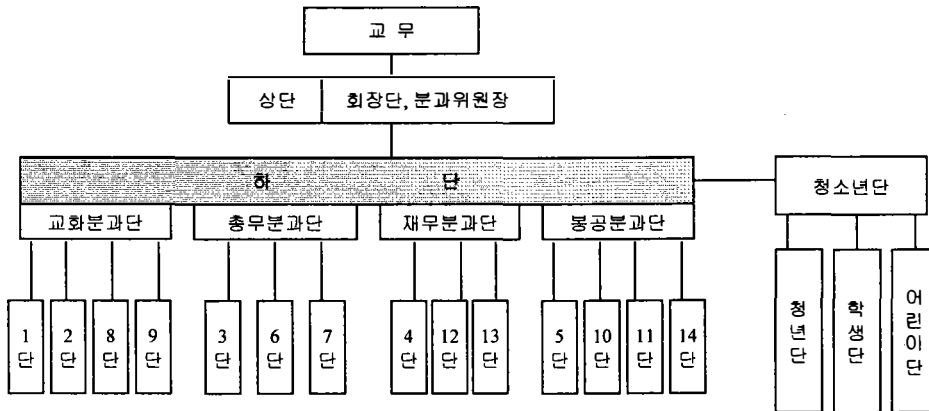

4. 당년 교화 · 사업보고(원기83년)

1) 교당 행사

표제	일시	행사내용 / 장소 / 참석인원 / 기타
훈련	1.8	수요마음공부반 시작(기도, 교리실천도해, 대중경, 전서 사경, 32명)
교육	1.10	만들린 교육 시작
인사	1.12	박혜훈 교무 부임
훈련	1.18-19	여자교도훈련(중앙총부 상주선원, 29명)
발간	1.31	원기 81년 교화백서(200부)
기도	2.10-3.2	설날 특별 기도(연인원 616명)
훈련	2.15-16	청년훈련(영산성지순례, 5명)
훈련	2.22-24	학생훈련(설악산 동해안, 31명 참석, 성남교당 학생들과 함께)
법회	3.2	설립 2주년 기념법회(소광섭 교수 - 서울대 사대 물리학과)
훈련	3.8-9	남자교도훈련(삼동원, 16명)
유적답사	3.13	제 6차 문화유적 답사(오대산 월정사, 상원사, 적멸보궁)
기도	4.22-28	대각개교절 특별기도(연인원 435명)
행사	4.27	대각개교절 기념 경축 전야제(오후 8시, 예술인 교당 여성국극단 초청)
입교식	4.28	대각개교절 기념식에서 입교식 거행(10명)
행사	5.21	법위승급식(중앙총부, 건타원 나상운 교도, 연타원 김정봉 교도 승급 축하 교도 20명 참석)
유적답사	5.29	제 7차 문화유적답사(중앙총부, 미륵사지, 익산 왕궁탑)
순례	6.14-15	영산성지순례(어른 52명, 어린이 20명 참석)
훈련	7.20-21	교구 어린이 훈련(안양 목감 새마을 연수원, 18명)
훈련	7.25-27	전국청소년대회(원광대학교 · 중앙총부, 16명 참석)
교육	8.4-25	어린이 한문교실(四字小學, 박혜훈 교무 지도) 어린이 단소교실(오원명 교도 지도, 10명)
법회	8.10	교당 훈련 휴양관 건축 설명회
기도	8.15-21	법인절 특별기도
입교식	8.21	법인절 기념식에서 입교식 거행(10명)
교정지도	9.26	교당 교정 지도(김보현 공익부장, 장혜성 교구장, 최진선 교구사무국장, 변성묵 교무, 최도상 교무)
유적답사	10.7	제 8차 문화유적답사(공주, 공주산성)
법호수여식	10.19	법호수여(根山 신태근, 俊山 유한준, 圓山 김철원, 賢陀圓 안현덕화, 眞陀圓 노진여원, 仁陀圓 이인규, 道陀圓 김도인, 160명 참석/1부 법호 수여, 2부 축하 마당, 3부 공양 및 교당 바자)
교당 바자	10.19	교당 바자(법호 수여식 후)
교구 바자	10.21-22	교구 바자(수원교당)
인화운동회	10.26	교당 인화운동회(고기 초등학교, 어른 70, 학생·어린이 28명)
기도	11.12	고입 대입 입시기도 시작(매주 수요일/시험 직전 1주일)
유적답사	11.14	제 9차 문화유적답사(변산 고인돌, 부안 선돌, 내소사)
연주	12.17	만들린 합주단 정기 연주(수원 문예회관, 수원교당 심원만들린 합주단과 협연)
수상	12.14	원기 82년 경인교구 교의회에서 「경인교구 교당 교화 최우수상」 수상
훈련	12.23-25	교구 어린이 겨울선방(중앙 중도훈련원, 17명)
총법회	12.28	교당 총법회

5. 당년 교화통계

1) 교도현황

①남녀별

구분 남녀	일반		청년		학생		어린이		유아		합계	
	81	82	81	82	81	82	81	82	81	82	81	82
남	71	78	4	3	15	15	19	16	11	11	121	123
여	121	135	12	5	8	11	18	18	15	10	174	179
합계	192	213	16	8	23	26	37	34	26	21	295	302

②연령(세대)별

연령 성별	1-4		5-7		초등 학교		중학 교		고교		20-30		30대		40대		50대		60대		70대		80대 이상		계	
	81	82	81	82	81	82	81	82	81	82	81	82	81	82	81	82	81	82	81	82	81	82	81	82	81	82
남	4	4	7	7	19	16	7	10	8	5	5	2	27	30	21	21	15	16	5	9	3	2			121	123
여	7	3	8	7	18	18	5	7	3	4	13	4	60	53	24	32	16	25	8	9	9	13	3	3	174	179
합계	1	7	15	14	37	34	11	17	1	9	18	6	87	83	45	53	31	41	13	18	12	15	3	3	295	302

③지역별

구분	지역	분 당	용인수지	성 남	서 울	기 타	계
남	어린이	27					27
	학생	13		2			15
	청년	2			1		3
	일반	63	7	3	2	3	78
여	어린이	23	4			1	28
	학생	9	2				11
	청년	4			1		5
	일반	116	9	6	3	1	135
합계	어린이	50	4			1	55
	학생	22	2	2			26
	청년	6			2		8
	일반	179	16	9	5	4	213

④마을별

마을	남				여				합계			
	일반	청년	학생	어린이	일반	청년	학생	어린이	일반	청년	학생	어린이
담	2				5				7			
매화	2				1				3			
목련					1			1	1			1
장미	5			3	4		1	2	9		1	5
아름	6		1	2	13		1	3	19		2	5
이매촌	1		1	1	7				8		1	1
시범	3		1	2	4			1	7		1	3
양지	5		1	1	7			1	12		1	2
푸른	3	1		1	7		1	1	10	1	1	2
파크타운	2		1	1	3	1			5	1	1	1
효자	1		2		2			1	3		2	1
한솔	2			2	8			2	10			4
느티	1			3	3			1	4			4
장든			1		3				3		1	
강안타운	1				1		1		1		1	
미래타운	1				1			2	1			2
까치	8		2	4	10		1	3	18		3	7
하얀					1				1			
무저개	5		1	2	8		3	2	13		4	4
상록	4				5	1			9	1		
서현단독	2				2			1	4			1
정자단독	4	1		2	7			1	11	1		3
분당단독	3			2	3				6			2
수내단독	1				1				2			
셋별				1	4			1	4			2
청솔	2		2		5		1		7		3	
합계	63	2	13	27	116	2	9	23	179	6	22	50

⑤법위별

번호	법호	법명	성별	법호취득일	법호 취득교당	법위 수득일	법위 수득교당	비 고
1	門陀圓	丁有鎭	여	46. 4. 28	제 원	46. 4. 26	금 산	정 사
2	如陀圓	鄭德和行	여	68. 4. 28	대 신	76. 4. 28	대 신	정 사
3	惠陀圓	金永秀	여	70. 4. 28	부 산	76. 4. 28	부 산	정 사
4	娟陀圓	羅相運	여	70. 4. 28	대 방	82. 5. 21	분 당	정 사
5	淵陀圓	金正鳳	여	71. 4. 28	동 래	82. 5. 21	동 래	정 사
6	智山	朴善教	남	66. 3. 26	송 천			
7	濟山	崔濟輝	남	75. 3. 28	원여중			
8	慶陀圓	丁圓珠	여	72. 8. 21	방 배			
9	相陀圓	鄭道安行	여	71. 4. 28	송 천			
10	諦陀圓	吳亨南	여	72. 4. 28	돈 압			
11	鏡陀圓	金法鏡行	여	78. 4. 28	이 리			
12	同陀圓	李敬禹	여	71. 4. 28	이 문	82. 11.	분 당	정 사 (정사 후 추존)
13	淳陀圓	孫淳烈	여	76. 4. 28	송 천			
14	華陀圓	安濟衆華	여	75. 8. 21	신 춘			
15	賢陀圓	安賢德華	여	81. 4. 28	분 당			

2) 월별 입교현황

	1-10세		11-20세		21-30세		31-40세		41-50세		51-60세		61-70세		계	
	81	82	81	82	81	82	81	82	81	82	81	82	81	82	81	82
남	2	8		1	1	1	1	1	3	1		1			7	13
여	3	4			4	1	2	1	3	2	1		2		15	8
합계	5	12		1	5	2	3	2	6	3	1	1	2		22	21

3) 월별 출석현황

	성 별	1월		2월		3월		4월		5월		6월		7월		8월		9월		10월		11월		12월		평균	
		81	82	81	82	81	82	81	82	81	82	81	82	81	82	81	82	81	82	81	82	81	82	81	82	81	82
일요예회	남	31	34	33	37	35	43	33	36	24	34	36	38	30	38	31	35	29	35	24	38	26	33	32	33	30	36
	여	53	69	71	81	73	83	74	80	61	71	77	82	67	85	63	73	72	70	69	90	67	77	80	68	69	77
야회	남	6	8	11	8	8	7	9	7	6	6	7	6	7	6	9	6	9	5	8	6	8	5	8	4	8	6
	여	13	12	19	13	15	16	11	16	11	14	11	12	15	9	14	9	18	9	15	10	15	10	15	7	14	11
어린이	남	9	10	14	12	12	15	13	12	11	12	13	13	14	18	13	10	12	13	12	14	9	10	12	11	14	13
	여	16	16	13	19	18	20	19	21	16	19	22	22	18	23	17	21	18	12	18	25	16	19	17	19	17	20
학생	남	4	6	7	12	5	9	3	7	7	5	6	7	4	10	4	8	5	6	4	5	4	45	4	5	5	7
	여	6	4	6	10	6	7	4	7	4	5	5	6	4	7	4	6	4	7	3	6	3	5	3	3	4	7
청년	남	4	2	3	2	2	1	2	1	1	1	1	1	2	2	1	1	1	1	1	1	2	1	4	1	2	1
	여	5	4	3	3	4	3	3	4	2	3	2	2	5	3	5	3	2	2	3	2	3	2	4	2	4	3
월초기도	남	30	20	3	10	9	11	5	11	5	8	26	11	3	12	4	12	31	8	4	9	6	8	1	8	11	11
	여	49	30	31	43	34	37	40	52	40	40	67	36	35	42	38	46	75	49	37	43	30	40	26	40	42	42
마음공부	남	1	5	2	4	1	4		3	1	2		4		4		3		3		2	8	3		3	1	3
	여	16	26	17	19	13	17	17	17	18	17	15	19	19	17	12	15	12	14	12	15	15	16	12	13	12	17

4) 의식교화현황

(1) 개인 기도

박도훈 출생기도(1월 28일/박대준 임성희 교도 아기)
 김도천(김덕영 교도 아들) 생일 기도(2월 25일)
 임성원 원에인 생일기도(3월 9일/원성덕 딸)
 김선규(김혜근 교도 딸) 생일 기도(3월 18일)
 임종선 교도(서울교당) 기도(3월 25일)
 차범도 교도 개업기념 기도 독경(3월 26일)
 윤은솔(윤익선, 이법선 교도 딸) 생일 기도(4월 12일)
 현타원 안현덕화 교도 생일 기도(5월 1일)
 김진석 교도 차량기도(5월 31일)

(2) 천도재

김병열(원기 81년 12월 23일-원기 82년 2월 3일/재주 김화인 교도)
문두운(원기 81년 12월 24일-원기 82년 2월 4일/재주 강혜경 교도)
이이수 서금초 특별 천도재(2월 17일-23일/재주 이대성 교도)
김종순(2월 25일 종재/재주 김용선 교도)
영타원 조법자(4월 10일-5월 22일 /재주 김병진 교도)

(3) 열반기념제(일자/제주)

정인송(1월 23일/정종문 교도 선친)
설날 합동제사(2월 8일/음 1월 1일/양춘식(안제중화 교도 夫), 김옥봉(김덕영 교도 父),
전순례(박경원 교도 母), 문두운(강혜경 교도 母)
오영희(2월 19일/오원명 교도 선친)
최봉의(2월 27일/김현기 교도 夫)
유 평 · 김선일행 外(4월 17일/유한준 교도회장 선영)
김정관(4월 18일/음 3월 12일/김혜근 교도 선친)

(4) 가정법신불 봉안

김영수 교도 가정(1월 2일/이안 불불)
이효경 교도 가정(2월 27일/이안 불불)
오형남 교도 가정(5월 28일/이안 불불)
정종문 교도 가정(6월 12일/이안 불불)

(5) 기타행사

- * 정월 대보름 놀이(2월 22일/음력 1월 15일/무지개마을 탄천 고수부지, 23가정 90여명, 쥐불놀이, 옷놀이 등)
- * 교도 하기 휴가
7월 25일-28일(불영계곡/윤성욱 교도 소개/남 17, 여 15, 어린이 18)
- * 월례 산행(주관 : 이원효 교도)
 - 3월 : 정자동에서 불곡산 방향
 - 4월 : 구미동에서 맹산 방향
 - 5월 25일(새마을 연수원에서 맹산 방향, 50여명)
 - 6월 29일(용인 수지 염광병원 부근에서 광교산 방향, 16인)
 - 8월 : 이매저수지에서 맹산 방향
 - 9월 28일(정신문화연구원에서 국사봉 방향)

- 11월 9일(경기대학에서 형제봉 방향, 어른 13, 어린이 7)
- 11월 23일(중앙공원에서 불곡산 종주/어른 17, 어린이 2)

5) 순교현황

	1월		2월		3월		4월		5월		6월		7월		8월		9월		10월		11월		12월		년계	
	81	82	81	82	81	82	81	82	81	82	81	82	81	82	81	82	81	82	81	82	81	82	81	82	81	82
남	2	2	5	6	3	1	2	4	2	5	2	1	1	7	1	1	5	8	0	1	2	1	2	3	27	39
여	3	3	5	23	9	10	7	2	9	12	10	11	3	13	4	10	3	23	5	3	3	9	2	6	63	126
월계	5	5	10	29	12	11	9	6	11	17	12	12	4	20	5	11	8	31	5	4	5	10	4	9	90	165

6) 교도훈련현황

차 수	어 린 이				학 생				청 년		일 반							
	교구1차		교구2차		교구(총부)		교당		1차		원 로				일 반			
											1차		2차		1차		2차	
	81	82	81	82	81	82	81	82	81	82	81	82	81	82	81	82	81	82
남	13	8	7	7	2	8	9	18	3	4	5	7	4		14		16	16
여	10	10	8	10	4	8	7	15	5	1	13	16	15			29		
합 계	23	18	17	17	6	16	16	33	8	5	18	23	19		14	29	16	16

7) 유지비 및 헌공금 현황 (단위 : 천원)

		1월	2월	3월	4월	5월	6월	7월	8월	9월	10월	11월	12월	평균
유지금	81	3,635	2,871	3,736	2,715	2,730	3,482	3,367	2,480	3,815	3,795	3,470	3,373	3,289
	82	3,740	4,350	4,309	4,169	3,360	4,362	3,805	4,318	4,073	3,479	5,924	2,985	4,073
보은금	81	443	387	662	495	502	539	640	548	655	432	617	598	543
	82	840	795	955	830	735	958	965	822	648	598	882	504	794
기도금	81	650	656	785	872	3,312	751	770	674	807	782	850	714	968
	82	840	1,160	1,175	1,095	965	1,168	1,085	1,180	1,130	983	2,185	1,035	1,175
의식금	81	1,297	895	100	899	3,095	200	790	330	430	1,095	670	792	883
	82	1,286	1,161	100	590	3,180	140	280	510	5,638	2,500	4,625	892	1,741
기념금	81	994			938	1,290	1,465		1,921				1,950	1,426
	82	1,695			1,955	1,325	2,338		1,970				1,975	1,876
헌공금	81	1,750	3,167	780	916	622	830	250	665	414	160	50	100	809
	82	500	940	510	90	308	305	220	666	230	78	1,049	568	455

	1만원		2만원		3만원		4만원		5만원		6만원		7만원		10만원 이상	
	81	82	81	82	81	82	81	82	81	82	81	82	81	82	81	82
인원	60	60	55	66	25	29	8	7	12	14	2	1	2	2	2	2

8) 전년도 설교 제목

1월	7월
<ul style="list-style-type: none"> · 일원상의 진리신앙 · 나상호 교무 이임 법회 · 일원상의 진리 · 불교의 세계관 	<ul style="list-style-type: none"> · 불교와 원불교 · 성리에 바탕한 삶 · 지혜롭게 사는 인생 · 변 · 불변의 이치
2월	8월
<ul style="list-style-type: none"> · 진급과 강급 · 일인 일도 · 인간의 시비이해 건설 · 존심이 성공을 부른다 	<ul style="list-style-type: none"> · 진리의 깨달음과 훈련 · 수해 동포에게 관심을 · 사후의 세계에 대한 준비 · 원불교인의 믿음 · 모두가 행복하게 사는 길
3월	9월
<ul style="list-style-type: none"> · 일원상의 진리 · 참 부처 · 업장을 녹이는 길 · 돌아오는 세상 	<ul style="list-style-type: none"> · 믿음으로 사는 사람 · 빛이 되는 생활 · 대산 상사님의 열반 · 조상 모시는 복 받는 마음
4월	10월
<ul style="list-style-type: none"> · 복락을 얻는길 · 깨달음의 삶 · 종법사님 대법회 · 교리퀴즈 법회 	<ul style="list-style-type: none"> · 부모 이전의 몸 · 법위에 대조하는 신앙 수행 · 인간으로 잊어서는 안될 일
5월	11월
<ul style="list-style-type: none"> · 나도 부처되어야지 · 육신과 정신의 부모님 · 양산 종사님의 열반 · 원만한 인품 · 복을 길게 받는 법 	<ul style="list-style-type: none"> · 신용으로 인격을 지키자 · 심심창해수 구중곤륜산 · 마음 관리하는 법 · 정전 마음 공부 훈련
6월	12월
<ul style="list-style-type: none"> · 성주 성지순례 · 정산종사의 생애 · 나의 신심 · 역경을 이겨내는 지혜 	<ul style="list-style-type: none"> · 사는 뒤에 공은 먼저 · 종교인이 참회할 것 · 무시선법 · 교도총회

6. 당년 결산보고

■ 세입

총 계	별	예 산	결 산
총 계		320,612,000	271,534,239
보은성금계		50,400,000	60,611,000
	유 지 금	40,800,000	48,874,000
	보 은 금	6,000,000	9,532,000
	소 의	3,600,000	2,205,000
의식헌금계		32,000,000	51,774,750
	기 념 금	9,200,000	11,308,000
	기 도 금	13,600,000	14,101,000
	의 식 금	8,000,000	20,901,750
	불전 헌공	1,200,000	5,464,000
회사금계		202,656,000	123,313,860
	지정회사금	153,656,000	107,964,360
	일반회사금	49,000,000	15,349,500
보조금계		13,556,000	18,627,253
	중앙지원금	8,956,000	12,301,253
	지방지원금	3,600,000	3,900,000
	봉공 수입	1,000,000	2,426,000
재산 수입계		2,000,000	5,571,936
	이자 수입	2,000,000	5,571,936
기타수입계		20,000,000	1,265,440
	잡 수 입	20,000,000	1,265,440
부 채 계			7,970,000
	가 수 금		7,970,000
예적금 환입			2,400,000

■ 세출

	별	예산	결산
총 계		320,612,000	271,534,239
교화비계		15,600,000	16,612,910
	어 린 이	1,800,000	1,331,730
	학 생	1,800,000	1,441,260
	청 년	1,500,000	293,700
	일 반	5,000,000	5,982,530
	문 화 비	3,500,000	5,339,550
	행 사 비	2,000,000	2,224,140
교육비계		2,040,000	2,580,000
	장 학 비	840,000	0
	육 영 비	1,200,000	2,580,000
자선비계		9,100,000	9,744,000
	봉 공 비	7,600,000	9,744,000
	지 원 비	1,500,000	0
사업비계		21,606,000	33,480,088
	교 금	13,980,000	23,037,088
	특별사업비	2,126,000	4,808,000
	보 조 금	5,000,000	5,135,000
	시 봉	500,000	500,000
관리운영비계		51,766,000	47,182,360
	임 용	19,650,000	19,650,000
	후생복지비	2,216,000	2,141,500
	교육훈련비	1,000,000	880,000
	응접애경비	1,400,000	1,929,450
	요 품 비	1,200,000	913,680
	수선유지비	500,000	1,210,900
	공 과 비	10,800,000	12,406,824
	통 신 비	3,400,000	2,169,150
	식 당 비	6,540,000	3,107,470
	연 료 비	160,000	107,200
	여 비	1,200,000	500,600
	차 량 비	1,800,000	967,250
	보 험 료	1,200,000	1,142,000
	지 급 이 자	0	25,336
	잡 비	700,000	31,000
재산조성계		46,500,000	137,434,510
	토 지	44,000,000	43,230,000
	건 물	0	91,286,510
	차 량	2,000,000	2,000,000
	비품·집기	500,000	918,000
자산조성계	예 적 금	172,000,000	2,400,000
부채환불계			21,670,000
	차입금환불		1,810,000
	가수금환불		19,860,000
예 비 비		2,000,000	
후년도 이월금			430,371

7. 차기년 교화 · 사업계획

1) 교화목표

원기 84년도 분당교당 교화는 교도 출석수 불리기 20%를 목표로 하고 교화합니다.

- (1) 전교도 출석수 한 사람씩 늘리는 해(일요 예회에 빠진 교도는 수요 야회에 참석을 합니다.)
- (2) 전교도 훈련과 · 휴양관 건립에 동참하는 해

2) 세부실천계획

- 공부하는 교당 만들기

(1) 훈련

① 일반교도

- ☐ 매월 교화단회(교화단 교재인 '마음공부 시리즈'를 통한 공부와 단회)
- ☐ 단장 · 중앙 훈련(격월)
- ☐ 합동단회(3개월에 1번씩 두단이 합동하여 단회를 진행)
- ☐ 전교도 마음공부 훈련(강사초빙, 2일)
- ☐ 남자교도 1일 훈련(년1회)
- ☐ 여자교도 1일 훈련(년1회)
- ☐ 교도 합동휴가(3박4일)

② 청년 · 학생

- ☐ 1박 2일 훈련(청년·학생 합동)
- ☐ 1박 2일 훈련(학생)
- ☐ 1박 2일 훈련(청년)
- ☐ 매월 단회(청년)

③ 어린이

- ☐ 하계 및 동계 훈련(교구에 합류)
- ☐ 예절 교실

(2) 교리공부

- ☐ 수요일 정전 공부
- ☐ 수요일 마음공부반 운영(10시 - 15시 : 기도, 정전, 대중경, 교전쓰기)
- ☐ 대각개교절 기념 교도 교리 퀴즈 대회
- ☐ 학생 교리공부(월1회 유인물을 통한 교육)
- ☐ 어린이 교리공부(월1회 유인물을 통한 교육)

(3) 의식

- ☐ 4축2재(신정절, 대각개교절, 석존성탄절, 육일대제, 법인절, 명절대제)
- ☐ 설날(구정) 특별기도
- ☐ 대각개교절 특별기도
- ☐ 법인절 특별기도
- ☐ 신정 · 설날(구정) 및 추석 합동제사

- 행복한 가정 만들기

- ☐ 가족 유무념 공부
- ☐ 가정에 법어 유인물 부착
- ☐ 성지순례(성주 성지 순례를 1박2일로 시행 - 부산 배내골 훈련원에서 숙박)
- ☐ 대각개교절 전야 행사
- ☐ 송년 예회
- ☐ 매월 마지막 예회는 가족 예회
- ☐ 새교도 생일 챙겨주기 및 기성교도 생일기도
- ☐ 새교도 결혼 기념 챙겨주기
- ☐ 가례를 교당에서 적극적으로 시행
- ☐ 합동 성년식 시행
- ☐ 회갑 및 교회교도 합동 축하식(약식으로)
- ☐ 입시생을 위한 기도(고입, 대입)

- 교당 자립기반 세우기

- ☐ 교당설립 3주년 기념법회
- ☐ 교당 훈련관 및 휴양관 건립 추진
- ☐ 9인 선진 초상화 제작 추진
- ☐ 분당교당 원기 82년 교화 백서 발행

- 지역사회를 위한 봉사

- ☐ 조상 합동 특별 천도재
- ☐ 문화유적 답사팀 운영(3회 운영)
- ☐ 만들어진 교실 운영
- ☐ 장학생 육성
- ☐ 생활보호 대상자를 위한 노력 봉사

3)월별 교화계획

매주 시행되는 수요일 마음공부반 모임과 금요일마다 학습하는 만돌린 교실, 수요일 야회, 월초기도는 월별 행사에 넣지 않았음.

1월 -----

- ☐ 신정절 / 1일(목)
- ☐ 신정 합동 제사 / 1일(목. 9시)
- ☐ 요인 및 단장 · 중앙훈련 / 4일(일)
- ☐ 설날(구정) 합동 제사 / 28일(수)
- ☐ 어린이 예절 교실
- ☐ 원기 82년도 분당교당 백서 발행

----- 교구

- ☐ 신년 하례(총부) / 6일(화)
- ☐ 교무환송회 / 12일(월)

2월 -----

- ☐ 교당 교의회 / 1일(일)
- ☐ 설날(구정) 특별기도 / 1일 - 3월 1일(일-일)
- ☐ 청년 · 학생훈련 / 7-8일(토-일)

----- 교구

- ☐ 부교무 환영 및 교무 회의 / 5일(목)
- ☐ 청년회장단 훈련 / 7-8일(토-일)
- ☐ 교도회장단 훈련 / 14-15일(토-일)
- ☐ 학생회장단 훈련 / 21-22일(토-일)
- ☐ 단장 · 중앙 훈련 / 24-25일(화-수)

3월 -----

- ☐ 교당설립 3주년 기념법회 / 1일(일)
- ☐ 단장 · 중앙훈련 / 8일(일)
- ☐ 문화유적 답사 / 26일 (목, 제10차)

----- 교구

- ☐ 청교협 교무 전반기 훈련 / 9-10일(월-화)

4월 -----

- ☐ 교당 교의회 / 5일(일)
- ☐ 대각개교절 특별기도 / 22-28일(수-화)

- ☐ 대각개교절 교리퀴즈 대회 / 26일(일)
- ☐ 대각개교절 전야제 / 27일 저녁(일)
- ☐ 대각개교절 기념식 / 28일(월)

----- 교구

- ☐ 교무회의 / 6일(월)
- ☐ 대각개교절 기념 대법회 / 12일(일)

5월 -----

- ☐ 석존성탄절 / 3일(일)
- ☐ 단장 · 중앙훈련 / 10일(일)
- ☐ 합동성년식 / 17일(일)

----- 교구

- ☐ 학생 한우리 체육대회 / 24일(일)

6월 -----

- ☐ 육일 대재 / 1일(월)
- ☐ 성지순례 / 6일-7일(토-일)
- ☐ 교당 교의회 / 14일(일)
- ☐ 조상합동제사 / 15-21일(월-일)
- ☐ 문화유적 답사 / 28일(목, 제11차)

----- 교구

- ☐ 청년훈련 / 6-7일(토-일)
- ☐ 교무회의 / 11일(목)
- ☐ 봉공회 훈련 / 19-20일(금-토)

7월 -----

- ☐ 단장 · 중앙훈련 / 5일(일)
- ☐ 여자교도 1일 훈련 / 16일(목)
- ☐ 남자교도 1일 훈련 / 17일(금)
- ☐ 교도 합동 휴가

----- 교구

- ☐ 청년 체육대회 / 5일(일)
- ☐ 어린이 여름 훈련 / 18-20일(토-월)
- ☐ 학생훈련 / 25-27일(토-월)

8월 -----

- ☐ 교당 교의회 / 2일(일)
- ☐ 법인절 특별기도 / 15-21일(토-금)
- ☐ 법인절 / 21일

----- 교구

- ☐ 청년 법인정신 실천대회(교리강연) / 23일(일)

9월 --- -----

- ☐ 단장 · 중앙훈련 / 6일(일)
- ☐ 전교도 마음공부 훈련 / 12-13일(토-일)
- ☐ 문화유적 답사 / 17일(목, 제12차)

----- 교구

- ☐ 청교협 교무훈련 / 26일-28일(토-월)

10월 -----

- ☐ 추석 합동 제사 / 5일(월)
- ☐ 입시생을 위한 기도 / 매 수요일
- ☐ 교당 교의회 / 11일(일)
- ☐ 회갑 및 교회 축하식 / 25일(일)

----- 교구

- ☐ 보은 바자회 / 21-22일(수-목)
- ☐ 교무훈련 / 26-28일(월-수)

11월 -----

- ☐ 입시생을 위한 기도 / 매 수요일
- ☐ 단장 · 중앙훈련 / 1일(일)

----- 교구

- ☐ 학생 교리 퀴즈 대회 / 15일(일)
- ☐ 청년 정기총회 / 22일(일)
- ☐ 학생 정기총회 / 29일(일)

12월 -----

- ☐ 명절대재 / 1일(월)
- ☐ 교당 교의회 / 6일(일)

☐ 참회 기도 및 교도 총법회 / 27일(일)

----- 교구

☐ 봉공회 총회 / 9일(수)

☐ 교구 교의회 / 13일(일)

☐ 청년 개벽제 / 20일(일)

☐ 어린이 겨울선 / 21-23일(월-수)

☐ 학생 한우리 예술제 / 27일(일)

4) 월별 설교, 교리공부 계획

월	일 (예/아)	일요예회	수요야회	월	일 (예/아)	일요예회	수요야회
1	3/6	신년법문(감상담)	신년법문(감)	7	4/7	수수 진철 방문옹접	상전부 2
	10/13	일기법/수계	기초부 1		11/14	초대 식사	(")
	17/20	단장 교화훈련 (1인 1도운동)	(")		18/21	여름 강연법회(1)	(")
	24/27	6조 공부	(")		25/28	환송 축조	(")
	31/	법위등급	(")	8	1/4	소증 통교 공공	항마위 1
2	/3		기초부 2		8/11	출생 성년 혼인	(")
	7/10	불공하는 법	(")		15/18	회갑 상장 재 제사	(")
	14/17	구경 자유예회(1)	(")		22/25	용유도 해변법회	(")
	21/24	기도하는 법	(")		29	무시선법	
	28/	마음대조 훈련		9	/1	교강 1 2 3조	항마위 2
3	/3		보통부 1		5/8	교강 4조	(")
	7/10	좌선하는 법	(")		11/15	교강 5조	(")
	14/17	솔성하는 법	(")		19/22	교강 6 7 8 9조	(")
	21/24	계문 지키는 법/ 송급	(")		26/29	추석 자유 예회(3)	(")
	28/31	고락에 대한 법문	(")	10	3/6	사대강령	출가위 1
4	4/7	봉불에 대하여	특신부 1		10/13	지구 인화운동회	(")
	11/14	일원상 신앙 수행	(")		17/20	의두 연마하는 법	(")
	14/17	서원문과 법어	(")		24/27	최초법어(1)	(")
	18/21	개교의 동기	(")		31	최초법어(2)	
	25/28	교구 합동법회	대각개교절	11	/3		출가위 2
5	2/5	교육 가정	특신부 2		7/10	불조요경(1)	(")
	9/12	제3회 명랑운동회	(")		14/17	불조요경(2)	(")
	16/19	신앙에 대하여	(")		21/24	불조요경(3)	(")
	23/26	마음공부(1)	(")		28	명절대재	
	30	휴양 열반에 대하여		12	/1		여래위
6	/2		상전부 1		5/8	참회하는 법	(")
	6/9	교구 성지순례	(")		12/15	건강에 대하여	(")
	13/16	평거 태도	(")		19/22	교도총회	(")
	20/23	의제 경례	(")		25/29	겨울 강연법회(2)	감상담
	27/30	기거/진퇴 언영웅대	(")				

5) 훈련계획

	월/일	요일	주 제	참가대상	강 사	비 고
1	2/28	일	마음대조 훈련	전 교도	장산	
	3/1	월			박선태	삼일절
2	4/3	토	가족 생활훈련	교도 가족		
	4	일				
	5	월		2-3세대		식목일
3	5/22	토	교리 훈련	전 교도		초파일
	23	일	법위등급			
4	7/17	토	가족 생활훈련	교도 가족		제헌절
	18	일		2-3세대		
5	12/25	토	교리 훈련	전 교도		성탄절
	26	일	일상수행의 요법			
청 년	3/16	화	생활 훈련	청년회원		
	17	수				
	18	목				
학 생	6/16	수	생활 훈련	학생회원		
	17	목				

6) 4측 2재 계획

	월/일	요일/시	명 칭	주 제	공양단	비 고
1	1/1	금/10시	신 정 절	신년 법문		
2	4/28	수/10시	대각개교절	대종사 십상		
3	5/22	토/밤8시	석존성탄절	교리훈련(법위)		
4	6/1	화/밤8시	6 · 1 대재	최후법문		월초기도
5	8/21	토/밤8시	법 인 절	최초법어		
6	11/28	일/10시	명절 대재	정산·주산종사		

7) 교도 강연 계획

	월/일	요일	참가 대상	주 제	비 고
1	7/17 18	토 - 일	전 교도	일상수행의 요법 나의 마음공부	
2	12/25 26	토 - 일	전 교도	술성요론 나의 마음공부	

8. 차기년 교화단 편성표

단	1단	2단	3단	4단	5단	6단
단장	김원직	이영택	박성훈	이보원	최경철	김봉환
중앙	신진모	박원일	유동길	신대선	온법준	이광호
3	조대진	유경욱	조제현	김천공	이법황	정인성
4	박장국	김용제	윤덕명	김철진	이현오	이현성
5	김정국	여성혁	홍인화	길대석	엄상도	김성수
6	정광현	송진현	박법종	김정원	남대오	박준오
7	임정기	심성진	송길행	임명진	이인관	최정민
8	김도광	이신직	이원종	이덕인	김성원	이법중
9	이의관	임선교	박명신	김인기	김봉운	손승인
10	손홍원	이대선	김현석	김성학	송규진	송창훈
11	위현종	최덕훈	박길진	김현인	이명선	허제성

단	7단	8단	9단	10단	11단	12단
단장	이주연	김금복행	박덕은	신광수	정법전	안세경
중앙	윤대도화	박인도	김여일화	김명심	이경만	김혜명
3	이공심	이성안	장순행	신도균	이윤상	전미선
4	이영도행	이명선	강보은	최수현	안재정	정경은
5	박훈도화	최양근	이효원	김실지화	노대선	황봉연
6	오윤성	안현행화	이효성	권관진	정인덕	김상근
7	정상덕	정백매화	허종문	김유원	한성도	공경원
8	김정덕행	남대신화	유덕중	홍은실	백순덕화	이재선
9	강수덕	이화숙	최인화	이수진	조은경	이인화
10	장덕수화	김의공	한정선	이찬원	박정현	이현덕
11	김안정	정성현	한경심화	양성현	차신명	오명선

9. 차기년 교화사업 예산서



세

입

총	별	예	산	비	고
총 계		593,368,000			
보은성금계		60,000,000			
	유 지 금	48,000,000		400만 * 12	
	보 은 금	9,600,000		80만 * 12	
	소 의	2,400,000		20만 * 12	
의식헌금계		44,400,000			
	기 념 금	10,800,000		180만 * 6	
	기 도 금	13,200,000		110만 * 12	
	의 식 금	14,400,000		120만 * 12	
	불전 헌공	6,000,000		50만 * 12	
회사금계		455,000,000			
	지정회사금	# 405,000,000		건축회사, 성업봉찬, 원창, 법은, 훈련	
	일반회사금	# 50,000,000		외부 3천, 제사 1천, 기타 1천	
보조금계		18,968,000			
	중앙지원금	10,368,000		의식수입준비비 10%제외한 30%	
	봉공 수입	# 5,000,000		바자, 봉공판매	
	지방지원금	# 3,600,000		분당 원광한의원	
재산 수입계		5,000,000			
	이자 수입	# 5,000,000			
기타수입계		10,000,000			
	잡 수 익	# 10,000,000		경육고 효소 3백, 보험2백, 저금5백	

표시가 된 금액은 지정회사의 일부금액을 제외한 전액을 건축비로 처리하였음.

총	별	예 산	비 고
총 계		593,368,000	
교화비계		18,600,000	
	어 린 이	1,800,000	
	학 생	1,800,000	
	청 년	1,000,000	
	일 반	5,000,000	
	문 화 비	7,000,000	신문210만, 원광240만, 회보70만, 우편
	행 사 비	2,000,000	교당설립기념법회, 교도 야유회
교육비계		4,080,000	
	장 학 비	1,680,000	14만 * 12(지역사회 장학금;보은금으로)
	육 영 비	2,400,000	20만 * 12
자선비계		7,520,000	
	봉 공 비	6,020,000	보은금 처리
	지 원 비	1,500,000	재해의연금 (보은금으로 처리)
사업비계		28,980,000	
	교 금	19,080,000	의식준비비 10% 제외한 50%, 교구 180만
	보 조 금	5,400,000	약대교당(240만), 봉불축하
	특별사업비	4,000,000	성업봉찬, 원창회, 육영, 법은
	시 봉	500,000	
관리운영비계		55,588,000	
	임 용	19,650,000	교무50*12(남) 40*12(남) 30*12(여) 상여 400% (45만원씩 1/3씩 6월에 제공)
	후생복지비	2,078,000	후생회비 3인
	교육훈련비	1,000,000	교무훈련비 40만, 30만 2
	응접애경비	1,500,000	교도애경, 교역자부모상 조의
	용 품 비	1,000,000	컴퓨터, 복사기 등의 수리비 포함
	유지보수비	5,000,000	수선 1백, 집페인트등 4백
	공 과 비	13,200,000	110 * 12 .
	통 신 비	2,500,000	전화, 회보 신문발송, 4측 2재엽서
	식 당 비	6,000,000	소의 포함
	연 료 비	160,000	난로, 취사가스
	여 비	1,000,000	
	차 량 비	1,000,000	
	보 험 료	1,000,000	차량
	잡 비	500,000	
재산조성계		476,600,000	
	차 량	2,000,000	차량구입적립
	비품·집기	1,000,000	
	건 축	473,600,000	
예 비 비		2,000,000	

10. 교화단별 교도명부(주소록)

● 남자교도

번호	법명(속명)	전화	우편번호	주 소	생년월일	입교	비 고
단장	김원직(동수)	232-3493	441-220	수원시 권선구 매교동 147-20	24/09/14	60	법호:혜(慧)산
중앙	신진모(병욱)	255-2807	442-170	수원시 팔달구 남수동 103	24/04/13	58	법호:공(公)산
3	조대진(재갑)	255-6427	442-010	수원시 팔달구 영동 31	24/05/19	62	교도회장,관(貫)산
4	박장국(승문)	401-0343	425-070	안산시 월미동 현대2차A 203-603	20/07/05	26	하(夏)산
5	김정국(원구)	255-3740	442-160	수원시 팔달구 매항동 64-1	24/10/16	57	요(교문) 호(昊)산
6	김도광(종성)	262-1612	449-840	용인군 수지면 신봉2리 753-2 사슴농원	20/11/11	61	요(교문) 성(聖)산
7	정광현(찬국)	252-5521	442-190	팔달구 우만1동 532-4	25/07/20	62	수(秀)산
8	임정기(병수)	255-5913	442-021	팔달구 팔달로 1가 51	28/11/01	60	
9	이외관(석기)	0342-714-2476	463-010	분당구 정자동 우성A 609-903	25/06/11	74	만도린반 지도
10							
11							
12							

단장	이영택(상천)	232-1793	442-070	수원시 팔달구 인계동 1003-33	40/12/09	61	대우중공업(주)
중앙	박원일(영일)	233-4536	442-070	수원시 팔달구 인계동 247-1 4/2	49/02/01	70	일양 약품근무
3	유경옥(광섭)	212-6486	442-372	수원시 팔달구 매탄2동 현대A 102-1305	36/12/19	60	부 회장,조이너스
4	김용제(동협)	256-6541	442-060	수원시 팔달구 지동 113-2	38/09/05	1	이순오교무 형부
5	여성혁(성동)	256-6464	442-060	수원시 팔달구 지동 123-2	39/03/10	69	운수업
6	송진현(재현)	223-1274	442-070	수원시 팔달구 인계동 970-14 42/8	35/05/13	62	
7	손홍원(홍기)	292-3494	441-440	수원시 권선구 탑동 80-8	30/01/01	77	
8	이신직(진영)	261-0136	449-900	용인시 수지읍 풍덕천리 현대A 103-602	37/08/12	65	
9	임인식(찬규)	242-4322	440-240	수원시 장안구 연무동 성진연립 2-205	36/11/23	77	교사
10	이대선(기영)	211-8193	449-900	용인시 기흥읍 영덕리 680	43/03/09	65	백유중님 부근
11	최덕훈(창훈)	242-6426	442-060	수원시 팔달구 지동 294-58	52/03/24	6573	고려당
12	용대정(환백)	245-1993	440-300	수원시 장안구 정자동 그린맨션 나동 501	44/08/11	59	
13	이종도(후증)	224-7869	442-070	수원시 팔달구 인계동 1003-33	41/02/21	70	노대선님 부근

● 여자교도

번호	법명(속명)	전화	우편번호	주 소	생년월일	입교	비 고
단장	이주연(갑회)	215-7211	442-370	수원시 팔달구 매탄동 주공A 523-408	24/03/30	57	법호:무(務)타원
중앙	윤대도화(춘애)	214-3331	442-372	수원시 팔달구 인계동 159 선경3차A 307-1104	34/02/24	57	주무, 여(如)타원
3	이공심(재경)	213-2177	442-380	수원시 팔달구 원천동 원천A 101-203	31/01/04	54	화(和)타원
4	이영도행(매경)	236-9917	442-372	수원시 팔달구 인계동 115번지 선경리빙프라자 1003	30/01/12	57	주무, 해(海)타원
5	박훈도화(순례)	292-4343	441-100	수원시 장안구 서둔동 107-28	23/01/10	60	
6	오윤성(새원)	211-8193	449-900	용인군 기흥읍 영덕리 680	20/01/14	56	전타원
7	정상덕(정금)	246-7238	444-420	수원시 장안구 장안동 71-1 향미식당	40/03/02	54	
8	김정덕행(정자)	203-0018	442-470	수원시 팔달구 영통동 벽적골 주공A 841-1503	26/07/08	70	
9	강수덕(영원)	256-5839	442-021	수원시 팔달구 팔달로 3가 103-16	29/06/10	72	
10	장덕수화(공덕)	215-6876	442-370	수원시 팔달구 매탄5단지 525-208	24/06/16	80	
11	강경은(부회)	292-3494	441-440	수원시 권선구 탑동 80-8	30/01/28	77	
12	김안정(갑선)	255-2928	442-030	수원시 팔달구 남창동 99-7	24/06/21	74	수원상회
13	박계숙(영주)				13/03/07	63	

단장	김금복행(형숙)	255-5913	442-021	수원시 팔달구 팔달로 1가 51번지	31/11/09	57	주무, 금타원
중앙	박인도(규남)	242-0561	440-050	수원시 장안구 영화동 31 삼원A 2-303	31/05/11	75	
3	이성안(정순)	213-0564	442-371	수원시 팔달구 매탄1동 구매탄A 13-206	27/12/01	54	순교, 관타원
4	이명선(병옥)	255-3740	442-160	수원시 팔달구 매향동 64-1	37/08/05		
5	최양근(재암)	255-2807	442-170	수원시 팔달구 남수동 103번지	34/02/22	57	
6	안현행화(현순)	216-5694	442-370	수원시 팔달구 매탄동 한국2차A 116-304			
7	정백매화(효순)	234-3285	441-083	수원시 권선구 매산 3가 95-9 매산빌라 B-303	27/02/17	55	
8	남대신화(상홍)	256-6427	442-010	수원시 팔달구 영동 28	27/04/29	62	
9	이화숙(숙형)	211-2130	442-372	수원시 팔달구 매탄2동 130-37	31/08/17	57	예타원
10	김유현(정자)	254-0181	440-200	수원시 장안구 조원동 478 보훈복지타운 104-803	25/04/26		성타원
11	정은혜화(남례)	252-3966	400-200	수원시 장안구 조원동 478 보훈복지타운 104-806	25/04/14		
12	육성신	281-1380					
13							

Ⅲ. 결 론

전국적인 교당교화백서의 모델을 제시하기에는 자료나 능력의 한계가 있었다.

분당교당 김일상교무의 앞서가는 교화를 위한 노력과 자료의 중요성을 강조하며 백서발간을 위해 애써주심에 감사드리며 교구 자료를 정리해 보았다.

교당 역사 발전과 함께 교당 교화도 한 층계 한 층계 발전해가고, 문화적 성숙이 함께 되어져야 한다고 본다.

교당 교화 백서를 정리하고 기술하는 것도 교무가 바뀔 때마다 달라지는 교화 패턴이나, 인사주기에 따라 다시 시작되고 반복되는 교화 형태를 벗어나서 역사적인 토대 위에 새로운 교화문화를 성숙시켜 가자는 데 그 의의가 있는 것이다.

돌아오는 21세기. 원기 100년대를 맞이하는 교화 패턴은 일상적인 교무들의 일과나 법회, 의식행사(기도·제), 순교, 4축 2재의 모든 교당행사들이 준비에서 기획, 세부실천계획, 평가까지 프로그램화 되어져서 좀더 조직적이고 합리적인 교화방법들이 나와지기를 기대해 본다.

특히 이제는 4축 행사나 지역사회와 함께 하는 봉사활동 등, 프로그램들이 이벤트화 되어져서 매년 원불교에서는 어떤 날에는 어떤 행사가 있어진다고 주민들에게 인식되어질 수 있도록 지역주민과 교도들이 함께 참여하고 기쁨과 보람을 찾는 교당 교화의 장이 열려가기를 기대해 본다.

